抗日名將李杜今午抵滬

大美晚報

中華民國念貳年七月八日　星期六　中華郵政特准掛號認為新聞紙類　第一六九號　八頁　銅元五枚

察事混沌成僵局 前途如何難逆料

馮玉祥以對外求緩和 閻錫山謀最後之調停

（大美晚報專電）北平八日——平當局對察馮不願與中央合作事、雖已着手準備派軍隊開往察省接防、然仍冀晉閻代表趙丕廉赴張垣作最後努力調解、在無何挽回之僵局中、而謀得緩和時局之辦法、宋哲元氏最近對察事不願有所置論、龐炳勳及馮欽哉已奉平軍委分會令、準備開拔由平綏線前往懷來接防、聞馮亦派方振武部往宣化佈置一切、據某外人云、龐部開察、雖奉令接收防地、但龐爲馮舊屬、能否用命、恐難逆料、總之中央在華北未駐有大軍、能否早日積極解決察事、尚成問題也、

馮部向多倫推進

（大美晚報專電）北平八日——察哈爾之命運、於當局所發表消息中、已流露不幸之種子、惟事實上孫殿英部已遵令離察、馮玉祥之部下已去其半、而同盟軍亦多各有所屬、能否用以對內、尚屬疑問、故於北平當局準備用兵之際、決率部向察東推進、使平方不能對之作過分之舉動、據馮氏駐平機關之消息、張垣時局轉緊張、惟係對外、現同盟軍迫多倫、日內將有大戰、

日陸軍復員

完結「滿洲事變」 召回派遣部隊

（日聯社）東京八日——日陸軍爲確保其生命線、費兩年時日、三萬萬圓之巨費戰鬥之所謂「滿洲事變」、由陸軍首腦部決定於本年十月初完結、蓋事變發生當時、二十五萬之非「滿洲國」軍隊現已減至三四萬、且因熱河攻略之工作完了、「滿洲國」一帶治安殆已恢復、陸軍待事態平靜後逐漸招回其派遣部隊、

明春三月始可告竣

（電通社）東京八日——陸軍當局以「滿洲國」之基礎漸形穩固、擬將準戰時之滿洲事變、於日內完畢、若於高粱繁盛期、匪賊之跋扈減少、則於十月完畢、最遲亦決於來春三月、全部告竣、因準戰事行動之中止、可以減少重砲彈、及廢止臨時津貼之一成增加、經費可節約六萬元之甫、惟因「滿洲國」須充實警備、營繕費增加甚多、故經費之點、結果恐仍無變動云、

馬占山表示

任命狀尚未收到 暫不就軍會委員

中央因馬占山蘇炳文兩將軍抗日功高、任命爲軍事委員會委員、記者今晨往訪馬氏於其私寓、據稱報載中央任命馬蘇兩氏之車事委員任命狀、已於六日由國府文官處具文函寄市府轉達本人云、殊非事實、本人至今尚未奉到該項任命狀、本人對於就任軍委事、在部屬安置問題未解決以前、實不願就任何職位、日來部屬前來找尋本人者、日必數起、殊感困難、且伊亟思北上、並盼早日救濟東北難民云、

黑垣發生天花

（路透社）哈爾濱八日——今日此間接訊、齊齊哈爾發生天花疫症、疫氛甚熾、聞中俄人患者甚多、

美飛行師失蹤匝月 馬騰無恙仍在人世

（塔斯社）莫斯科八日——美環球飛行家馬騰自第三次離伯力飛行阿拉斯加之諾姆後、即告失蹤、惟據此間昨日接到之報告、謂發見馬騰尚安然存在於伯力北二•六〇五海哩之安娜第爾區可脫卡地方、此間當局正謀與彼互通消息云、

夫人安詳作快慰語

（路透社）美國瓦拉瓦拉八日——馬騰夫人接其良人安然無恙消息、安詳語客曰、余候此訊久矣、事豈不奇乎、余固知其必安然無恙、蓋吉米（馬騰小名）恆能自己珍重也、按馬騰此次作環繞世界之飛行、初甚順利、不幸中途遇阻、後於六月十二日在赴阿拉斯加州途中失蹤、昨日其飛行贊助人之在芝加哥者、始接短電、文曰、安處阿那狄爾楚柯加、（在西比利亞東北極端）下由馬騰具名、現信此電乃直接發自馬騰者、

李杜今抵滬

關橋碼頭重履國土 退俄經過言之痛心

吉林自衛軍總司令李杜將軍、業於今午搭意輪康鉄凡第號抵滬、輪泊浦東其昌棧碼頭、市府方面、特派科長李大超代表吳市長往迎、此外市公安局水巡隊長朱海珊、副督察長董平輿、以及馬占山蘇炳文之代表等均往迎、因鵠候驗疫醫生之檢驗、故歡迎人員遲至下午一時許始登輪謁晤李將軍、旋即搭乘公安局之公安小輪、渡江至南市關橋碼頭登岸、李將軍之寓所、暫假中國飯店、將於今日下午招待本埠新聞界、

此次與李將軍偕來者、有祕書劉序伯劉觀仁等兩人、以及赴港迎候之李氏代表王子耀劉丕光蔣櫻等、李將軍寓該輪二〇八號、御米色西裝、身體極魁梧、惟髮已斑白、頗形蒼老、談話時之態度極誠懇、對所部抗日失敗極悲憤、彼對記者等之往訪極不安、彼謂因退俄而後、腦神經突患病、迄尚未愈、故將來滬稍事休養、再進京、並謂彼著有抗日之筆記、稍事整理、即當發表、俾使各界明瞭當年之抗日之眞相、

李將軍之退俄、係在本年一月九日、彼謂自興師抗日以迄退俄止、其中經歷十三個月、大小共歷百數十戰、困處俄邊者凡八月、當在哈爾濱作戰開始時、一切情報、尚能與外間通達、其後則因無線電機頻受日機轟炸、無線電之材料又缺乏、致與外界隔絕消息、其退俄之經過、李氏言時極痛心、謂當日彼之部隊、尚在距密山之前約一百六十哩所部在左右者不過兩連之衆、乃是日正午、突有日鐵甲車百數十輛、繞道後方、加以圍擊、乃不得不退處俄境、前方

（轉入第二頁）

東路會議果決裂 日俄「滿」邦交緊張

莫斯科公佈說帖全文 哈日領微露併路陰謀

（路透社）哈爾濱八日——日總領事森島語客、如俄「滿」在東京所開中東鐵路會議、不能商妥協定、則兩國關係、將較未開會前更見緊張、森島又稱、某方面現擬更改中東鐵路之路軌、使與南滿鐵路相合云、

俄索價二萬五千萬

（路透社）莫斯科七日——蘇俄代表團所提出關於「滿洲國」購買中東鐵路總原則之說帖、由其總代表於六月三日在東京俄「滿」會議中宣讀者、已於今日在莫斯科公布、蘇俄估計中東鐵路之用費至一九三一年止、共爲四一一•〇〇〇•〇〇〇盧布、但蘇俄允以二五〇•〇〇〇•〇〇〇盧布之價出售該路、價金之半、可以貨品爲代、說帖中又規定關於蘇俄貨客在中東路得依便利條件享運輸自由之担保、並須担保烏蘇里鐵路運輸經過中東路之貨品若干數量、蘇俄貨物當受最惠國之待遇、蘇俄人民與中東路俄僱員之利益亦須受有担保、

日傳俄邊增兵警備

（日聯社）東京八日——據由樺太某地來電、蘇俄當局最近在樺太島日俄國境增派警員三千人、嚴重警戒境界、貫通樺太南北之唯一國際道路津田站國境之背後、似係其警備隊駐地、俄方又制定國備令、除日俄陸地國境之外、海面上亦設七基羅半乃至二十二基羅米之國境、如無俄方特別許可不准入內、違者得以一年以下之强制勞動或五百盧布之罰金、越

（轉入第二頁）

灤東日軍撤

局部接管有問題 通車候塘沽談判

（大美晚報專電）天津八日——據官方公佈、灤東日軍已全部撤退、但接收戰區及改編李軍各辦法、雖經中日雙方議定、然着手施行、日內恐難實現、因日軍撤退迂緩、改編特種警察手續頗繁、外傳一星期內可竣事、似難置信、灤東戰區恢復原狀非一月後不可、此後有無局部問題發生、殊難逆料、惟中日「滿」關係最近確已增進、北甯路通車事僅爲大致之同意、實行須待天津或塘沽談判決定、聞「滿」奉山路關朝璽或將列席云、

扣船案擬强硬對付

（路透社）哈爾濱八日——昨日官方消息、蘇俄邊境衛隊在虎林附近蘇里河滿境地帶搜查滿船東山號、並沒收該船貨物、且擄走蘇俄移民及船中衛隊共十人、帶入俄境、聞官方意見、如此項消息果屬確實、當局將採强硬手段將被擄之貨物及人口奪回云、

滬粵試航機

今晨離廣東返滬 下午四時抵龍華

中國航空公司試航滬粵線之該公司美董事畢思壁及營業組主任黃寶賢等一行七人、乘塞可斯機於六月抵廣州後原定七日初航返滬、並開始遞郵、旋以佈置未竣、改遲一日、今晨該公司接廣州來電、悉該機已於清晨五時十五分飛離粵站、沿途將降落汕頭廈門福州溫州等站、遞送郵件、預期於午後四時左右可抵龍華機場云、

華代表一行返平

（大美晚報專電）大連八日——大連會議中國代表殷同以下七名昨午后五時、乘天津丸歸平今日殷等抵塘沽、即行專車赴平、

宋子文赴意

本週內可抵羅馬 張學良訪謁教皇

（路透社）羅馬七日——今日教皇於教宮中接見張學良、宋子文將於本星期內抵羅馬、聞張[illegible]宋返國、

經濟會議仍多波折
用金各國表示恨怨
貨幣問題暗礁仍未除
全盤討論須一再表決

倫敦七日（路透社）世界經濟大會依然在病態中、此乃觀於今日各股員會之會議而可知者、各股員會依主幹部之請求、擬在用金國主張停議貨幣問題之際考慮其所可討究之事件、惟用金國指此爲破壞其抗議之謀、故處處表示怨恨、當金融委員會舉行公開會議討論建設的治標方法時、英財相張伯倫發言聲述其新工作之困難、並提議各委員宜照原有議程進行討論、而不删去議程中所載之任何事項、但若不能得一致同意、則不妨提出保留云、法財長龐萊對此提議爭辯甚力、果爲貨幣休戰辯護、美代表寇遜士從中調解、主張金融委員會不妨分爲兩起、一爲用金國代表所組成、一爲非用金國代表所組成、此兩個委員會可沿平行綫工作、然後將雙方意見歸納於最後報告書中、然張伯倫之提議卒爲二五票對一五票所通過、午餐時、用金國舉行非公開會議、表示不滿、因其所反對之點不爲人所重視也、是以大會一般空氣殊不能視爲甚佳、同時各股員會亦仍有衝突、當今日集會時、有決定照常進行者、亦有聲稱在目前束縛的狀態之下開會爲無益者、

大陸各國對抗英美

倫敦七日（哈瓦斯社）經濟會議貨幣委員會之治標小組委員會開會、英財相張伯倫主張將議程中所列各項問題全盤討論、張伯倫之提議、旋經投票表決、贊成者二十國、反對者十五國、即德・奧・比・保加利亞・西班牙・法・意・立陶宛・荷蘭・波蘭・羅馬尼亞・瑞士・捷克・土耳其・南斯拉夫等國、最後仍當由主席團開全體大會決定之、主席團將於星期一開會、參加主席團之國家、共有十六、當治標小組委員會投票時、此十六國中、有七國贊成張伯倫之主張、有六國反對、有一國棄權、而匈牙利及墨西哥則未到會、明日無任何集會、貨幣小組委員會定星期一早十時開會、主席團則於同日早十一時開會、當貨幣治標小組委員會開會時、美國及印度代表之意見、陸續爲葡萄牙・阿根庭・赤道國及日本所贊助、反之中東歐各國代表、則援助法國財長龐萊主張、依照羅馬尼亞代表馬紮盧之提議、使委員會之討論、限於債務問題、委員會散會之後、休息室中、紛紛評論、謂此次投票之特點、爲歐洲大陸各國、幾於全體團結與英美對抗、而蘇俄則竟自棄權云、

貨幣討論宜守祕密

倫敦七日（哈瓦斯社）貨幣治標小組委員會開會時、美國代表顧仁斯演說之後、印度代表贊成張伯倫之言、謂討論時可將貨幣問題除去、又因金本位各國、恐繼續討論貨幣問題、予金融界以投機之機會、乃主張關於此項問題之討論、宜守祕密、此種見解、爲澳洲代表所贊成、

目的相同本可接近

倫敦七日（哈瓦斯社）貨幣治標小組委員會下午重行開會、美國代表參議員顧仁斯、正式聲明美國贊成英財相張伯倫今晨發表之意見、渠謂、美國代表團所始終主張者、係以擴大放款、及提高物價之法、救濟失業、顧氏又將美國挽救經濟恐慌之努力、加以敍述、謂渠相信決無一人對美國繼續實行其政策加以反對者、顧氏以爲目下各國之意見、並非不可消除、關於此層、渠之所見與英財相張伯倫相同、其結論謂、吾人之目的相同、惟達此目的之手段、則所見各異、然吾人何致 因是而不能 互相接近乎云云、

美謀强心劑
將提勞工提議
大會可望回春

倫敦七日（路透社）世界經濟大會在最後數分鐘賴美國挽救之力、得免夭折、今美國對於復活之大會、將作第一步大貢獻、而提出動人聽聞之勞工建議、其中包括全世界各國減短工作時間、增加工資、提高農產品價格等舉、美代表團現正從事草擬此項建議、而尚未由全團整個贊同、惟據發起此項建議者今日聲稱、彼等現信不日可提交大會討論云、近數日內大會索然無生氣、今日已有回春之象、惟某某方面表示不滿、甚至有憤懣之態、此固在所不免者也、

會期將展延
大會開至八月
超過預定時期

倫敦七日（路透社）今夜消息、英相麥唐納現以爲世界經濟大會之工作、未必能如豫期、在七月杪完成、渠信大會將繼續至八月初旬、然後休會至十月、僅留少數重要專家委員會照常工作、

羅斯福提案
華府要員商定
提交美代表團

華盛頓七日（路透社）羅斯福總統今夜預備之文、將提交駐倫敦之美代表團、詳細說明其提高世界物價之主張、以此爲世界經濟大會之最近目的物、羅斯福總統及代理國務卿麥理浦、代理財長愛樞森、聯邦儲備銀行要員巴魯樞與台維斯等會商兩次、歷時頗久、始擬定致倫敦美代表團文草稿、麥理浦近由倫敦返此、攜來美代表團之長文、美總統之文說明美當局之地位、並利用倫敦新局勢、而主張進行美總統所認爲主要目的物之事件、

星埠女招待
徐娘十人領得執照
大部女侍生計斷絕

新加坡八日（路透社）新加坡於兩年前遵照國聯之決議而禁娼後、於是一般娼妓多改業爲咖啡館女招待、而暗中仍有賣淫情事、故近有女招待數百人於執照期滿續領之時、當局經許年逾四十之十人續領執照、餘均拒絕、一部分華僑領袖主張續發、以維持若輩生計、蓋兩害之中、取其輕者、然華人顧問部之守舊者、則反對續發、以免若輩濫用所予之權利、

日學潮益烈

京都八日（日聯社）京大學潮發生以來、法學・經濟・文學三部學生等爲中心全校學生團結對抗文部省當局、發行傳單、小雜誌發表事件眞相、最近經濟學部學生決意再進一步對世界各國主要都市之新聞及雜誌發送長文聲明書、報告京大事件之眞相、並主張此非僅僅一京大之問題、係日本法學斯主義與自由主義之爭鬥、法學部學生亦已作成英德法文之聲明書登各國主要新聞社、其影響如何及京大學潮之國際化頗堪注目、

李杜今抵滬

（接自第一頁）

部隊旋亦被迫潰退、抵俄者達七千餘、當時丁超將軍方在賓淸作戰、堅不肯退、終乃被日軍擄去、初解哈爾濱、繼往長春、聞「滿洲國」當局當時立頒特赦令、擬加起用、但丁將軍卒不屈、現則消息杳沉、莫明眞相矣、

李將軍談彼之所部、由俄退新者達七千人、現猶在吉者爲數亦殊多、暫由隊旅長統帶、彼之志願、因始終抗日、但塘沽協定已簽、戰事告一段落、故彼意此時應積極辦理所部之善後、彼不日將晉京、或赴贛謁蔣、報告以前作戰經過及今後抗日計劃、

李將軍自退俄歸國途中、時間共歷六月、居俄者三月、居德者半月、居意者一月、餘則悉在歸國途中、彼對蘇俄之評論、謂觀其人民之苦痛、簡直不成國家、但其兵工農極發達、對德之感想極良好、雖在戰後經濟凋敝之時、但建設仍猛進、

人民對希特勒之敬愛、實難以形容、對意之感想、則謂墨索里尼之偉大在努力死做、彼曾在意晤張學良、張於三月後將遍遊歐洲各國、暫無回國意、身體則已恢復十四年前舊狀云、李將軍係於上月廿四日搭輪返華、途中曾在孟買哥倫布新加坡等埠登岸小遊、

今晚七時本埠名人杜月笙張嘯林等假海格路範園歡宴李將軍、并請馬蘇二將軍作陪、

東路會議果決裂
日俄「滿」邦交緊張

（接自第一頁）

境者格殺勿論、警備隊每月舉行野外演習兩次或三次、備有野砲、機關槍、步槍等、

海運競爭益趨尖銳

漢城八日（日聯社）蘇俄當局壓迫日輪船公司之行爲、日益激烈、即於每月初先行徵收該月內貨物進出之預計工費、所運貨物之數量稍有出入則徵收兩倍工費、其他堆棧及空地之使用費先收並要保證金、蘇俄之用意壓迫日本海運業、由美國或坎拿大購入船舶以海參崴設根據地以計東方海運之發達、

「滿洲國」計劃奪取

東京八日（電通社）「滿洲國」方面、關於中東路讓渡交涉之前途、若蘇俄固持己說、致使會議決裂、結果徒使蘇俄在該鐵路上之利益、比現在更形惡化而已、故一面希望蘇俄之反省、一面始終照既定方針進行、蓋以中東路敷設於「滿洲國」內、與「滿洲國」又爲無條約國、關於該鐵路之經營、不負法律的義務、立於合法的接收該鐵路之立場、加之蘇俄從業員、因交涉經過惡化、深感將來生活之不安、均希望圓滿讓渡、蘇俄方面、當亦不能蔑視此種形勢、而謀所以妥協之法、故「滿洲國」方面在蘇俄表示讓意以前、決仍繼續交涉云、

精美純粹之爽身粉

三花牌爽身粉或撲身粉。精美純粹。風行歐美。浴後撲之。立感舒爽。施於嬰孩嫩膚。怡美爽身。且可避免磨擦。

各大藥房 百貨公司 洋廣貨店 均有出售

中國 紐約 巴黎 赫德納公司精製

上海赫德納分公司 上海廣東路三號 上海郵政信箱一八三〇號

三花牌撲身粉及爽身粉均以美麗鈸盒裝盛

請認明三花商標爲記

T-1

羅斯福擬就經濟新提案

張岳軍允任鄂主席 二十日前可往履新

前省府人員不致更動 施政依中央意旨辦理

新任湖北省政府主席張羣氏、自經行政院昨日正式通過後、國府明令、亦已隨之而發表、行政院長汪精衞昨並電邀張氏晉京、復派中政會祕書長唐有壬親來促駕、故張氏已允勉爲其難、此外鄂省行營主任何成濬、前主席夏斗寅以及該處各機關各法團、亦均來電促駕、故張氏決於最短期間、前往履新、張氏本定今日、搭輪前往普陀、茲則因此而中止、現在滬料理私務、二三日內可晉京、與中央洽商一切後、即往鄂省履新、大約當在本月二十日前云、

張氏今晨在寓接見大美晚報記者、張對鄂主席職務、仍謙稱才力不勝、恐忝厥責、故當中央前此徵詢意見之前、即固辭、今中央仍予發表、實覺惶愧萬分、惟在此情形之下、祇得暫時勉爲其難、惟仍盼中央能早簡賢能、俾遂初服云、

省府人員少更動

張對鄂省府各廳委之人選、表示各廳委雖已聯名請辭、但彼決積極挽留、因過去夏主席時代、各廳委之辦事成績、極爲地方人士所翕服、故張氏希望各廳委仍能以協助夏主席者、繼續襄贊、張氏爲人、素不喜任意更動人員、前長滬市時、當已爲各界所共見、故此次出長鄂省、張氏之態度仍如舊、雖不免小有更動、但與大體則無關也、

頃張氏正與中央當局洽商鄂省府之人選、一面向辭職之各舊員積極挽留、鄂省府之新人選、中央當局明後日亦可發表、張氏對出於長鄂省後之施政計劃、表示仍當秉承中央與總司令部所擬之治鄂計劃進行、鄂省收入、近已銳減、地方收入月祇四十餘萬、中央補助費月共六十萬、但收支尚可相抵、鄂省匪共、雖已不若去年之蔓延、但賀龍部隊散處旋南鄂峯等處、仍由中央勦匪軍隊之積極撲滅、張氏又謂今歲長江大水、鄂民恐慌萬分、現下險汛未過、故彼就職而後、對於防汛工作、亦當以地方政府之責任、積極予以協助、

曾籌設大上海

張氏前長本市時、極得市民之愛戴、而尤以計劃建設大上海、最爲中西人士所稱道、其平日維特地方之苦心、更屬昭著、惟九一八事變而後、本市民情忿激、因遂有大批學生包圍市府達一晝夜、當時何應欽將軍及邵力子主席等、亦均在內、雖未發生其他事變、但張氏因此而堅決辭職、其後中央迭命出任要職、但張均固辭也、

借庚款造輪

招商局將派員赴英 江輪海輪共十餘艘

招商局借中英庚款作整款及發展船務、現該借款業經庚款會通過、惟招商局之以該款購輪計劃、尚須經庚款會審核、方能公布、今日記者向該局祕書處探詢、所得、招商局此次所借之款、原定卅六萬鎊、惟現借爲四十萬鎊、原定造海輪六艘、現因多出四萬鎊、尚能添造一艘、故成七艘、一俟計劃送交庚款會審核完竣、若無問題、招商局即派船主馬克能氏赴英、向英購辦造船材料、其船即在英建造、蓋所借爲英庚款、故由庚款會指定造船、須向英國購辦、嗣記者復以此事詢諸該局船務課人員、據談所造輪隻約有十一二艘、材料與原則已經通過、將來借庚款造船、分江輪海輪兩種、江輪行駛長江、由國內建造、約四五艘、海輪走南北洋、由英國建造、共七艘、最速於明年內、海輪或有一二艘之完成、完成後即駛來交招商局應用、其江輪造時、或交海軍江南造船所興築也、至其具體計劃如何、事非本課管轄、故不知其詳云云、

王揖唐赴贛

晉謁蔣委員長 有所意見貢獻

前安徽省督辦王揖唐、自息影津門、不與聞時事、已將十載、茲以應軍事委員會蔣委員長電召、於六日由津偕同隨員數名乘輪抵滬、下榻南京路某大旅舍、連日在滬拜謁段祺瑞等各要人、茲悉王氏已於今日午前十時由滬乘搭京滬路早快車赴京轉贛、晉謁蔣委員長、對華北時局、有所意見供獻云、

天廚號飛機

在虹橋裝配中 下星期一試飛

天廚味精廠、向德國機廠購戰鬥機一架、捐贈中國航空協會、轉送政府、於前月二十日抵滬、因護照等手續未備、先儲存關棧、直至前月二十九日、護照始由航空署頒給寄滬、即提往虹橋飛機場、由德廠所派機師負責裝配、現已告竣、定下星期一（十日）試飛、至命名典禮日期、則尚未決定、

勒遷橡膠廠

市府查後定方針 工廠檢查無進展

法租界徐家匯大中華橡膠廠、日前突被法租界工部局致函警告該廠、限期遷移鍋爐後、該廠方面、業已積極會商辦法、準備向納稅會及市政當局請求設法救濟、惟此種舉動、當中國正期向租界推行檢查之時、實與攫奪我勞工行政權無異、記者據向市政府方面探詢態度、當由祕書長俞鴻鈞稱、該案市政府正擬派員調查眞相、一俟調查完竣、再定處置方針、至於公共租界工廠檢查案之交涉、現在仍未有進展、詳細辦法、亦未有呈請上級機關核准、

停工者有六廠

又據工部局情報處今日發表因危及公衆安全而被工部局令停止工作者、迄今日共有六廠、其他各廠能在三星期內改善者、則將准予繼續工作、

市商會電財宋

請與美商減蛋稅

上海市商會昨爲美國增加蛋粉進口稅事、致電宋子文部長云、倫敦中國公使館轉宋部長鑒、美國增加蛋粉進口稅、由每磅美金一角八分、增至二角七分後、輸出大受影響、請乘倡議關稅休戰之際、與美商議酌減、上海市商會、

吳市長明日返

今日下午到南京

市長吳鐵城氏、赴贛以來、業已多時、現悉吳市長謁蔣委員長報告本市一切情況後、業已公畢、已於昨日自潯乘輪返京、今日中午抵首都、當晚即轉車來滬、十日晨八時可抵滬、即銷假視事云、

閘北絲廠今晨又罷工 女工湧塞大洋橋一帶

被社會局今召集勞資雙方問話 捕七人決俟工潮平息釋放

本市絲廠工人、要求恢復原有工資及申工等、社會局於今晨進行調解、閘北區絲廠、今晨重行罷工、并發生紛擾、虹口區定明日開工、茲誌詳情如下、

閘北罷工——閘北區各絲廠、昨晨經工會派員勸告復工後、僅楚信積餘協記振興積餘順記宏大五興等六廠、下午重行罷工、今晨第六區繅絲業工會、照常派員分赴各廠勸告、公安局派警保護上工、各廠鳴汽笛開工、女工均紛紛進廠上工、惟長安路懋豐乾源二廠女工、受人煽惑、突然罷工、並搗毀玻璃窗等、罷工後、結羣湧往附近上工之廠、要求一致行動、經警士及工會勸阻無效、於是閘北區長安路恆豐路梅園路共和路五豐楚信等廠約二十家、女工均離廠、重行罷工、公安局即派大批武裝警士馳往各要道防止罷工女工湧往大洋橋談家橋顧家灣一帶

虹廠仍停——虹口區正豐、祥成•雲成•永亨等十家、因前晚正豐永亨兩廠工人、於放工時發生紛擾、經合同決定停工兩天、整理車間後、昨日虹口區各廠均一律停止、不鳴汽笛、各廠女工均散往家中、秩序尚佳、至於被公安局捕去工人沈小鎖子等七人、經總局訊問後、均暫押決俟工潮平息、再行釋放、

調解會議——社會局於今晨上午十時、召集問話、進行調解、到絲廠同業公會代表黃錦帆、張佩紳、第三四六區繅絲業工會代表楊叔梅、樂筱棠、陳秀普、袁雲龍、吳素貞、楊賡緹等、暨各區女工代表、由第三科調解股主任王先青主席、王志欽紀錄、列席者、市黨部民訓科幹事樊國人、首由勞方陳述以絲價高漲、全體會員前來報告、要求恢復女工原有工資及每月申工禮拜賞、男工工資、按月計算、每月蠶蛾等、資方陳述今春絲價雖漲、但較往年仍低、要求完全恢復、勢難承認、旋經主席再三勸告、直至下午一時未散、

兩路局籌還

中英銀公司債息 共三十九萬餘元

京滬路中英銀公司之借款、係自民國十八年起每年分期還本付息、其十八年之息金、合計銀四十九萬八千八百三十九元二角、除已付十萬元外、尚欠三十九萬餘元、以後並未償付、故中英公司屢次向兩路局催付、局方自黃柏樵主政以來、亦積極整頓、籌付欠款、據記者探息、京滬路每月有特別準備金一項提存銀行、以備償債之用、現已積有成數、大約二三月後可將十八年之息金付清、以後再陸續籌還云、

旅墨難僑返籍

旅墨被逐第九批難僑一百零二人、於昨晨八時乘胡佛總統輪抵滬、當由全球華僑總公會前往迎接待招、并每人發給臨時救濟費十元、來滬難僑、以粵之中山•台山•新會等縣居多、擬返鄉一行、除派伍廣進辟師明仍留滬協助難僑維持會辦理救濟事宜外、其餘均於今晨五時乘原輪赴港轉粵、遄返原籍、

美女牌冰結漣

老幼皆歡

美女牌冰結漣清香解渴老幼咸宜一元裝可供六人之食經濟有益夏令家庭珍品

Hazelwood
ALWAYS GOOD

美女牌冷氣袋能藏冰結漣一小時不溶每只僅售一角可用數次

每晚八時本公司假XMHA電台播送各種音樂節目

張羣廿日前赴鄂履新

搜尋趙鐵橋案證據
捕獲嫌疑繼續羈押
公安局派員請求移提
手續未備未獲邀核准

因有參加民國十九年暗殺招商局督辦趙鐵橋氏之嫌疑而被公共租界老閘捕房拘獲之周執章、葛文卿、龔文江、洪耀斗及律師王述樵等五人、今日又被解至第一特區法院第一庭審理、經錢鴻業推事略問一過、又諭還押、改一星期再審、

據捕房律師汝保彝君稱、捕房方面現正努力進行搜集本案之證據、故今晨未能正式提起公訴，仍請繼續羈押一星期、本案因時日已久、故凡有關之人證物證、均遠在外埠、是以捕房方面不能立刻將所有證據搜集云云、

但南市公安局方面、則今晨已派代表一人到庭請求移提、但一則因該代表並未提出正式公文、二則捕房正在進行起訴之中、故錢推事今晨並未允准、諭該代表提呈正式公文再核、

查五被告均爲安徽省人、周・葛・龔三人係於六月三十日在先施樂園被捕、而洪耀斗及王述樵律師等兩人則於七月四日被拘、

岡崎祕書返國
乘淺間丸赴東京
月後赴美就新職

日本駐華公使署三等祕書岡崎勝男氏、於今晨八時三十分偕同眷屬搭乘日輪淺間丸返國、勾留一月後、再行轉道赴美、就任駐美大使署三等祕書之職、岡崎在華、已歷多年、當去年滬上停戰會議舉行時、彼亦奉命參加、其後協定告成、又任共同委員會日方委員、今晨返國、日使署與日領署之職員、多往送行

英軍官死安災
隔室英兵察視舊鎗
走火傷腿倍基斃命

本埠地豐路之英國陸軍兵營、昨日上午十一時有一倍基上尉、現爲軍隊郵務軍官、其正在工作時、突有一蘇格蘭兵士在隔室中察視所藏舊來復鎗、竟不愼走火、將倍基上尉之大腿擊穿、破動血管、頓時血流不止、乃急送往宏恩醫院、因流血過多、延至下午二時半逝世、倍基上尉在滬有一妻及女、生前頗爲同僚所敬慕、現英國軍事當局將肇禍兵士扣留、以備調查此案眞相、倍基氏自去年正月來滬、近曾因公赴華北、不幸在滬死去、其友人極爲悼惜云、現遺軀舁萬國殯儀館盛殮、

強盜開會議
攜槍潛伏小茶館
捕房得線往拘獲

今日上午有苦力五人被公共租界嘉興路捕房解至第一特區法院第三庭、以強盜罪提起公訴、五人爲山東人俞阿五、年三十二歲、江北人李阿福、年二十七歲、山東人單小秋、年二十五歲、江北人李裕三、年三十歲、及淸江人崔長生年二十九歲、

據捕房律師張師竹君稱、六月二十七日嘉興路捕房包探得線人報告、謂有匪徒數人、現均集會於小沙渡路一四二二及一四二四號之某茶館內、可往拘捕云云、該探等得報、於是立刻馳至該茶館內、果見五被告圍坐一棹、似有所討論、當時該探等即上前搜查、在第一被告俞阿五衣袋中搜得盒子砲一桿並子彈十七顆、乃將若輩一併帶往捕房、

張律師又謂、五人被帶至捕房後、即供是日彼輩正在討論至何處搶刧之問題、又稱去年三月一日下午六時、若輩五人及另一在逃之同黨會搶刧福甯路六七九號某姓家、共得洋二百四十五元云

中美商業興盛
美國商務部來電告
生產增加價亦高漲

本埠美國商務參贊安諾德氏、最近接得美國商務部電告、六月中美國商業、已見起色、物價在一年半以來、達最高點、美國東北各州之紡織機器業、現準備復工、西岸各州之木料及農牧品亦增加出產、全國電氣事業、因工業振興、近竟更佳、鐵路運輸業亦漸發達、棉產雖減少、但價已增高、生絲價亦漲、汽車製造業、其出品亦增加、總之美國商工業、突呈興盛之象、

烏卵塞住煤氣管
俄婦浴盆裏中毒

本星期四靜安寺路安樂坊五十四號、俄婦巴斯納克夫人在浴盆內死去、昨日檢驗結果、查出浴室內之煤氣管、其開關雖無不良之處、但通氣管外有鳥巢、並有鳥卵七枚塞住、恐該婦因室內煤氣不能外洩而中毒身死、

禁錮於法捕房
俄竊躍樓受傷

昨日下午四時禁錮于法捕房之俄人犯盤齊諾夫、年二十五歲、爲竊案嫌疑犯、突自樓上窗中躍下、窗高四十呎、墜地後受重傷、現在醫院中救治、聞生命恐難保全云、

英文字體學校成立

近有字體專家黎文傑君、鑒於國內欠缺研究英文字體之學校、且覺社會對於優秀字體人材之需要、故特創設英文商業字體專科學校、已於前數日成立、分函授面授、以便學者、所有講義、簡明易學、保證速成、學費極廉、更設有優待男女學界辦法、故日來報名者極衆、各界函索章程、附郵一分、寄上海廣西路天津路角三樓、或海甯路三德里第五弄五十五號、

衣服翩翩登輪訪客
妙手空空順手牽羊
波蘭人淺間丸上被捕
水巡捕房現嚴緝同黨

本埠日本郵船株式會社各輪、最近抵埠時往往發現失竊、昨晨該公司之淺間丸照例由滬出口之前、查視輪間、曾捉獲一波蘭人名泡泊蘭者、因其在輪上意圖行竊嫌疑、泡氏衣服華麗、手脚敏捷、乘搭客未注意時、輒入房間張望窺視、因此爲船員注意而遭捕、該船公司當前日諏訪丸來滬時、亦曾有同樣失竊之發生。於是又引起公司注意、現泡氏已送交公共租界水巡捕房、詳加審訊、預料泡氏必尚有同黨之供出也、

江鳳小損滯京
江流湍急浮船漏水
曾於日內乘輪返滬

海軍製造飛機處處長曾貽經、駕駛員蒲里二人、前駕自製之江鳳號水機、作長途飛行、由滬到京・到漢・到潯、旋抵岳州後、原擬飛去宜沙、嗣以長江水漲、上游水勢湍急、水機降落困難、於是前日方折返南京、今晨大美晚報記者復趨高昌廟該製造處叩詢、據其職員所談、曾處長抵京、已有電報來滬、惟江鳳號前因沿埠降落、因被水激盪之關係、其浮船稍有漏水、因此曾氏擬於日內先行乘輪返滬云云、至於該機如何處置、及返滬後對於宜沙兩埠是否尚須繼續飛行、此均須待其返來決定云云、

乞丐病倒路旁
送醫院卒不治

新閘捕房三〇九三華捕於今晨三時二十分、行經南蘇州路新閘橋堍、瞥見一病丐倒臥路旁、勢甚危殆、旋經該捕送入仁濟醫院、驗係痢疾、急施救治、詎已不及、延至上午八時卅五分斃命、醫院丐陳姓、名阿炳、年卅三歲、

傳信鴿會練習

明日下午四時上海養傳信鴿會、將在跑馬廳大看台、釋放傳信鴿四百、以爲練習、

Coca-Cola

可口可樂

清潔衛生

美味提神

屈臣氏汽水公司

上海江西路三二七號

電話一二七二六或五〇四八六

逸園賽狗成績表

七月一日 場地乾燥

六五二—第十賽 五百碼平賽

狗名	性別	起步	半程	末灣	終點
五八二 審司豈夫	雌	五	四	四	
六一六 求闌	雄	四	三	二	一頭
六一六 地翁考特	雄	二	二	一	二身
(六一六) 勿拉你脫	雌	三	六	六	一身半
三〇四 亞奔潑淚	雌	一	五	五	一頭
(六二五) 皮球司	雌	六	一	三	二又四分之三身

時間三十分六十八秒，五元票獨贏三十四元九角，位置十一元八角，十一元九角，十二元四角，兩元票獨贏十二元七角，位置五元，七元七角，四元二角。

六五三—第十一賽 四九八讓步賽

狗名	距離	性別	起步	半程	末灣	終點
六二八 皮兒亞物	四九七碼	雌	四	二	二	
六一八 富蘭克	四八五碼	雄	一	一	一	二身
(五九三) 拉司蒙度佛利	四九八碼	雄	六	四	三	三身
五九三 潑林漢米翁	四九八碼	雌	五	五	五	三身
五五六 茄辣來抱汗	四九四碼	雄	三	六	六	一身半
(六一五) 玉玉	四九一碼	雄	二	三	四	二身

時間三十九分二十九秒，五元票獨贏三十八元七角，位置九元，八元三角，七元四角，兩元票獨贏二十元二角，位置三元八角，四元，二元八角。

六五四—第十二賽 六百碼平賽

狗名	性別	起步	半程	末灣	終點
六一八 曲譜字納繙	雌	四	一	一	
(六一八) 格亂來辣司	雌	六	三	二	十三身
六二五 茄克頭兒	雄	一	四	四	十身
六一八 明旗牌	雄	五	六	五	半身
六一八 勿來明登鉄潑	雌	三	二	三	一又四分之一身
六四一 地阿那	雌	二	五	六	二身半

時間三十五分八十八秒，五元票獨贏十四元一角，位置七元六角，十元四角，十三元一角，兩元票獨贏五元八角，二元九角，四元五角。

七月二日 場地乾燥

六五五—第一賽 三百碼平賽

狗名	性別	起步	半程	末灣	終點
六〇七 特勃而騰	雄	五	二	一	
六〇七 外兒齊母	雌	一	一	二	一又四分之一身
六〇七 芳賽發利	雄	二	三	三	五身
六〇七 生內哈潞	雄	六	四	四	一又四分之一身
四四一 拉脫銀	雄	四	五	六	八身
五八三 密羅甜	雌	三	六	五	十身

時間十九分三秒，五元票獨贏三十四元五角，位置十一元六角，九元二角，八元四角，兩元票獨贏十一元二角，位置三元四角，二元八角，二元八角。

六五六—第二賽 五百碼平賽

狗名	性別	起步	半程	末灣	終點
六一九 普天那	雌	二	三	二	
六一九 賽克淚	雄	一	二	一	二又四分之一身
五八三 毛林考而	雌	三	六	五	六身
三四四 勃路司甘司	雄	四	一	三	二又四分之一身
六〇八 來代立太	雌	六	四	六	一又四分之三身
六一八 惡立克	雄	五	五	四	一又四分之三身

時間三十二分六十六秒，五元票獨贏十七元四角，位置六元六角，七元四角，八元三角，兩元票獨贏五元九角，位置二元七角，二元五角，三元四角。

六五七—第三賽 五百碼平賽

狗名	性別	起步	半程	末灣	終點
六九〇 凡樓海	雌	二	三	一	
六二一 潑林司克立司吐	雄	五	二	二	八身
六二〇 倫台司愛脫	雌	一	一	三	四分之三身
六二四 曼利曼莫立司	雌	三	五	四	四分之三身
六一二 余林喬敵	雄	四	四	五	六身
六二一 好的戲	雄	六	六	六	二十身

時間三十一分六十九秒，五元票獨贏三十二元，位置十一元九角，十六元二角，十一元二角，兩元票獨贏十元八角，位置四元，六元二角，五元。

中央運動場

回力球

今晚八時起賽

1 歐蘭加
2 蘇羅沙伯
3 依甲蘇
4 卡禮加
5 依思高
6 白羅地

本場仲夏香檳票每張二元本月底開彩頭獎

一萬五千元

請往愛多亞路三十七號中央運動場辦事處購買

市公安局請提趙案嫌疑

電影新聞

評「白姊妹」

(胡鐸)

昨日大光明影戲院開映之米高梅公司超特出品「白姊妹」一片，其劇情與八年前在卡爾登開映由麗蓮甘許主演之默片「白姊妹」相仿，實有異曲同工之妙。然科學及電影藝術之進步，此有聲電影一劇，較前者超勝多多矣。劇情爲意大利有一貴族女子，名安琪蘭，爲親王夏洛孟之掌珠，深閨簡出，天眞爛縵，一好女子也。由其父作伐，與某富紳訂婚，某日赴教堂彌撒，車中邂逅一軍官，爲意國空軍中尉，名喬凡尼。喬英俊挺秀，安一見傾心，兩情洽親。時城中舉行嘉年華會，二人私相晤面，並道愛慕之念，樂不可終日。後安婚期屆，喬赴宴，潛吻安，爲安父見，斥之去，喬不聽，誓娶安。父責其女，警告其曰毋私奔，爲人所棄乃自殺，女不信，乃投奔喬。父乘車追，黑夜相撞，女父傷重死，安自引咎，悲悔不已，乃遷居鄉間，心仍念念不忘喬。無何喬追蹤至相見之下，女以父喪囑不再見。歐戰爆發，喬將赴前線，乃與女告別，各以物相贈爲紀念，海誓山盟，後會有期。喬在軍中奉命殺敵，機爲敵人毀下墮，爲與鄉人所救，傷雖重，漸有起色，擬返意晤女，不幸爲敵俘，鋼獄中者二年，後伴死逃返意境，豈知安得官方息，謂喬早戰死，萬念俱灰，乃投身白姊妹修道院，截髮爲尼，已誓以終身伴殘燭。喬往訪之，堅勸返俗不聽，乃假病召女來，固請之，女以信守告喬，謂軍人不能顧兒女私情而避責任，修道者亦不能中途逃禪，喬知不能强，乃送之返，仍相道愛慕念而別，無何敵機來轟城，喬受重傷，復與女晤面，乃瞑目長辭人世，安則孤燈伴魂，期他日在離恨天會晤矣。

「白姊妹」一片之情節曲折，導演者技術出衆，洵爲大觀也。其表情之細膩，攝影收音佈景之超衆，尤屬難能可貴。空中大戰數幕緊張特甚，其言情則如紅樓，不爲動容者，鐵石心腸之人也。女明星漢倫海斯貌美而溫柔，飾安琪蘭如寫黃庭。克拉克蓋布爾飾英雄，演鍾情之細膩，令□其所演各片者，驚奇其鋼柔得體，珠聯璧合，不爲過譽。助演各明星，亦臻藝術之極。

聞該片之關於修道院儀節各幕，曾由某修道院院長指揮所攝，爲逼眞事，其佈景之美無以復加。

「白姊妹」一片劇情雖覺迂舊而緩慢，然爲美國最近出品，其用意所在，殊屬深遠。晚近人事世情，其促速有不可終日之勢，愛情亦爲利物動，所謂一切，實普通性別之結合，豈能謂情。「白姊妹」以迂緩之方法，表示愛情眞諦，及人情心理之微細，其寓意高深，有警示之功焉。好萊塢近來之作風，一改常態，未始不爲高速社會造益也。

好萊塢漫畫

(福西特氏作)

今日影壇

戲院	影片
大光明	白姊妹
百老匯	血淚痕
光陸	恐怖艇
花園	恐怖艇
卡爾登	東飄西浮
卡德	前程
國泰	好萊塢花絮錄
中央	瓏宮豔史
浙江	女海盜
中國	戰地
東海	非洲風光
夏令配克	蓮花妙舌
恩派亞	脂粉市場
天堂	覺悟
虹口	金枝玉葉
黃金	大進攻
萬國	怕死英雄
光華	關谷萍蹤
南京	人面獸性
九星	人飛美人
奧飛姆	鷄鴨夫妻
巴黎	霓裳仙子
北京	我們的生路
共和	荒島野人記
融光	甜情熱愛
山西	玉連環
東南	清白
明星	前線無戰事
新光	天堂之路
西海	鐵骨關心
威利	牢獄情鴛
新中央	蝴蝶夫人
華德	三箭之愛
榮金	舊時京華
蓬萊	後部三笑
明珠	西班牙歌舞團
上海	濁世公子
香港	濟公活佛

談「戰場地獄」

(成壽)

現在出品的影片，大都是談情說愛；或者是什麼偵探戰爭等，編劇者只一味迎合觀衆的心理，所以多的是熱烈的擁抱啦接吻啦等等，或者就是拿飛機大砲搬上銀幕，演一套全武行，五花八門的鬧一遍，沒有意識一些沒有含蓄意味，所以我自看影片到現在腦膜上影象比較深刻的片子沒有幾張——大多還是默片時候的片子。

這張「戰場地獄」，對於我可以說完全滿意了。它名義上雖然是張戰爭片，而實際演出來却沒有飛機大炮戰艦等猛烈的戰鬥情形，也沒有什麼雙方兵士的戰鬥情景。僅僅只是度戰壕中兵士的生活描寫而啓示出深刻的意義，并且有一貫的系統思想，細細的咀嚼很夠味，用的手腕却很輕快一些不勉强，而一幕幕都有含蓄。

它是主張廢戰的，極力描寫出戰爭的罪惡；和人民厭惡戰爭。現在我把它一段段分開來解釋。

(一)在出軍時父母妻女的歡送情形，他們表面雖然很欣喜的歡送。而惜別的情景，也同時展露出來。兵隊去遠了，她們一面揮着手歡呼，一面脚跟站起了遠望。這種情景，稍微加以思索，就可以知道歡送人的內心的大概了。還有往場齊集時的一同走路的相視，也可以明瞭一切。

(二)五個兵士相遇後，都不再入軍隊，大家在廢戰壕中過活，他們大家共同合作都很活躍得很，尤其是一個非洲人的吹口琴等。很明顯表現出他們不願戰爭和厭惡戰爭了。

(三)兵士的妻子在家中推搖籃催兒眠，自已靠着椅背如睡非睡的在想念出征的丈夫。這裏的深刻動人表現，上臻極峯了。那種家庭的圓滿生活，爲戰爭而破壞變成一個難堪的寂寞的無聊，妻子的煩悶憂愁，孩子的寥寂無父的無趣，把戰爭的罪惡暴露得澈透頂底。

以上種種編劇者都經過一番苦思的。全片獲得這樣成績導演也當然有很多的幫助。

「母與子」

「母與子」是明星公司才攝竣不久的一張新片，由湯傑導演，于定勛編劇，宣景琳，朱秋痕，鄭小秋等合演。片中哲理意味頗重，劇情極盡曲折纏綿之能事，茲將其故事介紹于下。

何文超挾着美豔的妻子林晴雲，與三歲的龍兒，到昇平書場來消遣有閒的歲月；可是書場的名字雖是「昇平」，實際上却不太平；陡然的全場電燈忽然息了，人聲自然要嘈雜起來，像是有什麼意外的變動，等到電燈再恢復光明的時候，晴雲和龍兒，已不知去向，這眞使文超要驚急得不知怎樣是好？

晴雲在沒有和文超結婚以前，有一個情人孔令武，已經口頭上訂過婚約，所以祇因令武不務正業，被判處徒刑，所以她才會和文超結婚，現在令武刑滿出獄，所以從書場裏把晴雲刼來，要她履行舊約，更藉龍兒來要挾她，可憐她祇得爲龍兒而犧牲了！

「近朱者赤，近墨者黑，」環境對於兒童，該是有多麼大的影響啊！七歲的龍兒，祇爲他每天和孔令武王天勝一班人在厮混，現在是變得非常的殘暴，常指着他母親——晴雲——臉上的一顆痣說：「假使要生在別人的臉上？他一定要拿它做打槍苗準的目標來練習！」

法律是偉大的，令武的不正行爲，終於難逃法網，在一天夜裏，他是被捕警所擊斃了，龍兒，虧得王天勝挾着逃走，可是晴雲是被捕了，但她這時已懷着身孕，等到生產一個女孩以後，還得要遵照判決入獄去執行徒刑，孩子是送到育嬰堂去寄養。

十八年的牢獄生涯，總算被晴雲忍耐的過去，出得獄來，第一件要緊的事，就是到育嬰堂去看視那唯一的女孩，可是她跑到育嬰堂，祇知道她那小雲是已被人領去，但究竟是被誰領去，可不知曉，這該是多麼夠焦急啊！所以她在夜晚間，又去偷視那育嬰堂的簿冊，儘管她已知道了小雲是被何文超領去，但她是被笞而臉上又多了一條傷疤。

晴雲想去和文超說明，藉以去看視她的女兒，但她沒有這樣的勇氣，所以她設法混到何家去帮傭，這時候小雲已經改名叫憶雲，文超對於晴雲往日的情愛，仍舊是系念不已，這叫身當其境而不敢說明的晴雲，又是多麼的傷痛啊！

憶雲有男友王公達，兩情繾綣，終於訂婚，在盛大的訂婚宴上，晴雲看到公達手上所帶的戒指，陡然的想起一件事來：

——有一天，她還在獄中，忽然有一個少年，面目雖然沒有看得清楚，可是他那手上的戒指，是看得明明白白，他送了一包點心給另一個女犯，她從那女犯口中知道他是那女犯的丈夫，可是那女犯吃了他所送的點心以後，竟死在獄中。

晴雲想到這件事，而公達手上所帶的戒指，正是獄中所看見的那只戒指，難道說憶雲的未來夫壻王公達，就是曾經毒殺妻子的惡少年嗎？這樣的一個憶念，竟使立刻暈倒地上。

賓客散後，憶雲來看她自己不知道的生母，不過在晴雲又那裏能把自己暈倒的原因說明，祇好欲言不語的探詢公達的家庭狀況，在熱戀正深的憶雲，自然是極力的稱讚公達，可是她越是誇許他，不知怎麼晴雲越認定公達是那惡少年，所以從憶雲口中知道公達的寓處，於是在當夜偷了文超的手槍，化裝找到公達的地方，對準公達，就是一槍，在已受到一槍的王公達，他究竟是一個男子，勉力的撲上前來，捉住晴雲，兩人互扭起來，無意的碰落晴雲的帽子，那一顆痣，赫然的呈現在公達的目中，

「媽！」

這樣的一聲，眞使晴雲出乎意料之外，誰知道王公達就是自己親生的兒子龍兒呢？但是轉想到這樣一來，文超他可以不和憶雲結婚了，所以說：

「龍兒！我殺了你的生命，却救了你的靈魂！」

光陸、花園

二白渡橋南堍便是

霞飛路過而西愛路

三時一刻　五時三刻　九時開映　每晚九時半開映

恐怖大王約翰霍里台主演緊張偉構

却利羅葛爾　尼爾漢彌登合作偉大貢獻

怪誕不經　**恐怖艇**　奇幻莫名

電影批評——明星生活

今日金融商業報告

國內

標金

金業交易所 今晨標金

開盤 八三〇·〇 八三二·〇 八三三·一 八三一·六 八三一·二 八三一·八 八三三·〇 八三三·五 八三三·〇 八三七·四 八三〇·二 八三九·五 八三九·二 八三八·二 八三八·五 八三六·〇 八三八·一
八三〇·五 八三三·〇 八三四·七 八三三·〇 八三四·五 八三三·二 八三三·一 八三三·一 八三三·四 八三二·六 八三八·八 八三九·〇 八三八·〇 八三八·八 八三九·二 八三七·五
八二九·〇 八三三·〇 八三二·〇 八三三·〇 八三一·五 八三一·〇 八三四·〇 八三三·八 八三三·七 八三二·八 八三九·五 八三九·七 八三八·四 八三八·四 八三八·〇 八三八·二
八三三·五 八三五·五 八三五·五 八三五·〇 八三五·五 八三五·二 八三五·一 八三三·四 八三三·五 八二六·五 八三六·〇 八三八·八 八三七·〇 八三九·一 八三八·八 八三七·五

最高價 收盤 八三九·七 最低價 八三八·二

昨日下午標金 收盤 八三六·〇 八二七·七 最低價 八二五·二

八月份標金上午開盤 八三〇·〇〇
八月份最高價 八三三·七〇
八月份最低價 八二七·〇〇
八月份午市收盤 八二八·一〇
本月份上午登賬 八三八·〇〇
八月份 八二八·〇〇
赤米上午 八三八·〇〇
八月份下午開盤

物品交易所 二點十五分
八月份標金上午開盤 八三〇·五〇
八月份最高價 八三三·五〇
八月份最低價 八二六·八〇
八月份午時收盤 八三〇·〇〇
八月份下午開盤

銀樓首飾金 大同行兌出 每兩一百〇三元五角 收進 每兩九十七元五角

證券

華商證券交易所 現貨

種類	月份	開盤	收盤	下午
關稅	七月份	三三·二〇	三三·三五	—
關稅	八月份	—	—	—
編遣	七月份	三九·二〇	三九·八〇	—
編遣	八月份	三九·二〇	三九·二〇	—
裁兵	七月份	六七·五〇	六七·五〇	—
裁兵	八月份	六六·三〇	六六·三五	—
一九關稅	七月份	四八·四〇	四八·三〇	—
一九關稅	八月份	四七·三〇	四七·四五	—
一九善後	七月份	四九·五〇	四九·九〇	—
一九善後	八月份	四八·八〇	四九·六〇	—
二〇捲烟	七月份	四九·七〇	五〇·一〇	—
二〇捲烟	八月份	四八·八〇	四九·三〇	—
二〇關稅	七月份	四九·六〇	五〇·一五	—
二〇關稅	八月份	四八·九〇	四九·五五	—
統稅	七月份	五〇·九〇	五三·六〇	—
統稅	八月份	五〇·四〇	五一·八〇	—
鹽稅	七月份	五三·六五	六三·七〇	—
鹽稅	八月份	五三·二〇	六三·八〇	—
金短	七月份	六三·四〇	六三·五〇	—
金短	八月份	六三·五〇	—	—
整陸	七月份	五六·八〇	五八·五〇	—
整陸	八月份	五七·七〇	五八·三〇	—
九六	七月份	一二·七〇	一二·〇〇	—
九六	八月份	一二·四〇	一二·〇〇	—
金長	七月份	四〇·〇〇	四〇·〇〇	—

華商紗布交易所

標準棉紗反手二十支人鐘(淨盤叫價外加稅銀)反手二十支順手十六支反手十支亦得照等級表代用

七月期 開盤一八六·五〇 二盤一八六·七〇 三盤一八六·三〇 收盤一八六·三〇 下午 一八六·〇〇
八月期 開盤一八八·九〇 二盤一八九·三〇 三盤一八九·〇〇 收盤一八八·七〇 下午 一八七·七〇
九月期 開盤一九二·一〇 二盤一九二·三〇 三盤一九二·三〇 收盤一九一·九〇 下午 一九一·九〇
十月期 開盤一九三·五〇 二盤一九三·六〇 三盤一九三·三〇 收盤一九三·三〇 下午 一九三·四〇
十一月期 開盤一九四·五〇 二盤一九四·七〇 三盤一九四·三〇 收盤一九四·四〇 下午 一九四·五〇
十二月 開盤一九五·三〇 二盤一九五·五〇 三盤一九五·〇〇 收盤一九五·〇〇 下午 一九五·一〇

標準棉花(鄭州細絨紡二十支棉紗原料爲準)(三十二支二十支十六支十支棉紗原料亦照得等級表代用)

七月期 開盤四八·二〇 二盤四八·二五 三盤四八·三〇 收盤四八·三〇 下午 四八·三〇
八月期 開盤四七·三〇 二盤四七·四〇 三盤四七·三五 收盤四七·三五 下午 四七·五五
十月期 開盤四四·九〇 二盤四四·九五 三盤四四·八〇 收盤四四·九〇 下午 四五·〇〇
十一月期 開盤四四·七五 二盤四四·七〇 三盤四四·六五 收盤四四·七五 下午 四四·七〇
十二月 開盤四四·七五 二盤四四·七五 三盤四四·七〇 收盤四四·七五 下午 四四·六五

麵粉交易所

綠兵船標準

七月期 開盤二·二九 二盤二·二九七五 三盤二·二九五 收盤二·二九五 下午 二·二九五〇
八月期 開盤二·三一七五 二盤二·三二二五 三盤二·三一七五 收盤二·三二 下午 二·三〇〇〇
九月期 開盤二·三六二五 二盤二·三六二五 三盤二·三六五 收盤二·三六二五 下午 二·三六五〇
十月期 開盤二·三九七五 二盤二·三九五 三盤二·三九五 收盤二·三九五 下午 二·三九七五
十一月期 開盤二·四二二五 二盤二·四二二五 三盤二·四二 收盤二·四二 下午 二·四二五〇
十二月期 開盤二·四三二五 二盤二·四三二五 三盤二·四三 收盤二·四二七五 下午 二·四三五〇

雜糧交易所

標準新小麥

月份	開盤	收盤	下午開盤
七月	三·七七	三·七七	—
八月	三·九四	三·九三	三·九四
九月	四·一三	四·一四	四·一三
十月	四·二六	四·二七	四·二六
十一月	四·三三	四·三三	四·三四

標準有邊豆餅

月份	開盤	收盤	下午開盤
七月	一·七五七五	一·七五五〇	—
七月	一·七六〇〇	一·七五五〇	一·七五七五

中央銀行

七月八日 倫敦 紐約
大條銀即期 一八·三一二五 三六·二五
大條銀遠期 一八·四三七五
拆息
海關金單位 本日電匯賣價折合如下(合國幣一百元) 一·九二二三
倫敦 一三 巴黎 三五元
紐約 二九·二五 柏林 八七

銀洋錢市

	早市	午市
拆息	〇六〇〇〇	〇六〇〇〇
單角	八四〇〇〇	八四〇〇〇
雙角	七七三〇	七七三五〇
拆兌	一三九三	一三九六
銅元	三一六五	三一六五
衣牌	三一六五	三一六五
角坯	〇二四五	〇二四五
貼水	〇〇七二	〇〇七二

國外匯兌

海外銀市匯兌
大條近期 一八三一二五
大條遠期 一八四三七五
美銀價 三五六七五
英美匯兌 四二七一五
美英匯兌 四六七六二五
倫滬先令 一三三一二五
孟買銀價 五六二一

匯豐掛牌各匯
英匯 一三八七五
美匯 二六五
法匯 五三五
港匯 八九五
印匯 八三二五
荷匯 五三二五
星匯 五三
德匯 八六二五

各國貨幣市

七月七日(星期五)上午

幣別	元 分	幣別	元 分
海關金單位	一·九九	俄金磅	二〇·八〇
英金磅	二〇·〇〇	蘇俄金票	·〇三
英金票	一五·九〇	意大利票	·二七
先令金銀	·七七	新加坡票	·八二
澳金票	一二·一〇	印度票	一·二七
美金磅	二〇·五〇	錫耶票	一·一二
美金票	三·四三	嘛嘛票	一·八五
美銀洋	三·三二	暹邏票	一·三五
坎拿大票	三·二二	安南票	一·八〇
斐律濱票	一·七〇三	瑞士票	一·八八
法金磅	一·六四五	比佛郎票	·一二
法郎票	一五·四五	香港票	一·〇七
德金磅	一九·一五	哈爾濱票	·七〇
金馬克票	一·〇八		

雜糧油餅市

牛莊紅糧 二·八三
安東黃豆 五·三六
徐州黃豆 四·四〇
埠蚌黃豆 四·九六
正陽關豆 五·三六
永溪口豆 四·八六
吳江蠶豆 三·四〇
明光菉豆 五·六〇
蚌埠菉豆 四·九五
徐州生仁 七·五五
輪連豆油 一五·七〇
輪岐豆油 一五·一〇
夾倉生油 一四·八〇
輕皮生油 一四·四〇
泊兒生油 一五·〇〇
船青中餅 一·六五
大有正牌 一·八二
大有三牌 一·六九
大昌四牌 一·七七
牛莊黑餅 一·五五

魚市

七月七日

種類	價格(每担)最高	最低	種類	價格(每担)最高	最低
大黃魚	一五	一〇	烏賊	九	七
小黃魚	六·五	三·五	梭子蟹	六	四
鰣魚	一四	一二	鳳尾魚	九	八
鯧魚	一八	一四	子蝦	一五	一六
鞋底魚	一〇	八	鰳魚	九	八
鮸魚	一六	一四	草魚	一三	一二
馬鮫魚	一四	九	鯽魚	一〇	一二

國外

(美聯社)

電匯

倫敦 七日 上海 一·三三·二五 不變 日本 —

紐約 四·六六 漲·一五
倫敦 四·六六 漲九·三七五 日本 三九·二五 漲一
上海 三八·九四 漲八五

麥市

芝加哥 七日 昨日 今日
七月 九八 九六·六二五
十二月 一〇五·三七五 一〇二·三七五
九月 一〇〇·八七五 九九·七五

溫納巴 七日 昨日 今日
七月 七九·八七五 八〇·二五
十二月 八四·三七五 八四·六二五
十月 八二·六二五 八三·一二五

五金

倫敦 七日
標準紫銅 現期 三八·七一八七五 三月期 三八·八四三七五
電銅 買價四三 售價四三

銀市

紐約 七日 現貨 三六·七五 漲·三七五

紐約遠期銀市

紐約七日——市價又漲成交五、七〇〇、〇〇〇盎司
昨日 今日
七月 三六·九五 三七·二〇
十二月 三八·二〇 三八·七五
九月 三七·六六 三七·九〇

棉市

紐約 七日 昨日 今日
現貨 一〇·五〇 一〇·五〇
七月 一〇·三四 一〇·二五—一〇·一八
十月 一〇·六四 一〇·四一—一〇·四三
十二月 一〇·八二 一〇·六八—一〇·六〇
一月 一〇·八五 一〇·六四—一〇·六四
三月 一〇·〇一 一〇·八〇—一〇·八〇
五月 一一·一五 一〇·九六—一〇·九六

糖市

紐約七日——市價微有變動成交四三、七五〇噸
古巴糖 昨日 今日
現貨 一·五一 一·五一
七月 一·五〇 一·五〇
九月 一·六〇 一·五九

橡皮

紐約七日——市價騰漲成交一、二三〇噸
期貨 昨日 今日
七月 七·三八 七·五五
九月 七·七〇 七·八〇
十二月 七·九五 八·〇五
三月 八·二五 八·四六

紐約證券市

紐約 七日 道瓊斯指數
三十種實業股 一〇五·一五 漲·三七
二十種鐵道股 五六·五三 漲·一五
二十種公用股 三六·七一 漲·九一
四十種債券 八七·四七 漲·一六
交易總數 六、九七〇、〇〇〇股

倫敦證券市

倫敦 七日 昨日 今日
三厘半戰債 九八·五 九八·二五
中國債券
一八九五四厘半金券 一〇〇 一〇一
一八九八四厘半債券 八一·五 八一·五
一九〇八四厘半債券 五八·七五 五九
一九一二五厘債券 八六·七五 八六·五
一九一三整理五厘 九五 九三·五
一九二五—四七五厘金券 四〇 四〇
五厘京滬鐵路債券 三〇·二五 三〇·二五
五厘津浦鐵路債券 一七·二五 一七·二五
又 二次債券
五厘滬杭甬鐵路債券 八〇·八五 八三·八
五厘道清鐵路債券 九·二五 九·二五
一九二二湖廣鐵路五厘債券 三六 三六
一九一三隴陝豫鐵路五厘債券 二三 二三

今日米價續昂

今日河下來源、上午抵數十餘號、後繼續有、城鄉店胃不暢、而客化尙佳、市形尤堅、開市厚薄粳、喊高數分至一角、其餘大概穩定、常熟高白更八元三角起至七元六角、同里白更七元二角五分至七元、吳江白更七元三角、亭林早稻七元二角五分、同里洋尖七元四角、溧陽變元八元五角半云、

北市——河下來源十六七號、本街與鄉胃、因天熱積貨易變、並不貪購、市因到存兩薄、人心較好、售方扳持、上午新鮮白更、續高一角左右、洋杜尖與變元跟緊、恐到源稍湧、即有不穩之象、常幫特白更、最高八元七角、次至七元八角、宜興白更七元八角、嘉善早稻七元一角、又洋尖七元四角、江陰杜尖七元六角云、

秈米——今日客秈早市、即有福幫辦去湖南稻靖米甚多、共計三千六百包、七元至六元四角、行情已好起一角、小絞洋米亦開一千包、價仍爲七元六角五分、溫幫與福州各去五百包、由安利洋行售出云、

美盛洋行
本行爲紐約物品交易所會員代理各客買賣美國各種股票物品
每日下午一時由XMHA電台播送各種行市報告
紐約代理處 亨士洋行(H. HENTZ & CO.)
上海九江路十號 大陸大樓 電話一八一五〇

國內外最敏確商情報告

大美晚報

Ta Mei Wan Pao

AFFILIATED WITH THE SHANGHAI EVENING POST AND MERCURY

館址　上海愛多亞路(二十一號)
電話　八四〇八〇一六一七一八一九
電報掛號　八四〇八
主任編輯……袁倫仁
發行者……POST-MERCURY CO., FEDERAL INC., U.S.A.
發行人……石克雷(T. O. THACKREY)
（每星期日休刊）

日本對華北之陰謀

（密勒氏評論報北平特約通訊）

北平——日本又表現其手段矣、並亦無任何改變、其在塘沽停戰協定背後所爲者、正如其所簽訂每種國際重要條約或協定背後所爲者一樣、

中國方面赴塘沽訂協定代表、忠實可靠、彼等曾實行其自己所允許者、而日人代表則顯然簽字毫無誠意、因彼等並不遵守協定所規定之條件而表示並無如此而行之意、

數月以前武藤傀儡之腦袋小磯將軍曾對滿洲外人通信員發表談話、謂灤東地方爲富庶區域、必須屬於「滿洲國」「滿洲國」需要其產物、並主要糧食以供給其在熱河之軍隊、嗣在塘沽日人代表簽訂協定、規定當華方順從其他條件時、彼等誓約撤退其軍隊至長城綫、吾人驚異錯誤爲何、是否小磯將軍欺詐其自己、或改變其思想、眞相若何現在似待自白、小磯並不錯誤、日人須在灤東區域保持一堡壘、彼等必不與撤退其所有軍隊至長城線、彼等企圖留下充分之「滿洲國」軍隊以統治山海關與塘沽間之鐵道、并此等軍隊不能解散、因依照停戰協定、中國不能調遣一兵一卒至東線、此種誓約中國嚴爲遵守、最近北平一日人官員宣稱、中國軍隊守約而有餘、大部份彼等在塘沽條約所規定西線多里、日本當簽字塘沽協定時、誓以撤退其一切軍隊至長城、此種誓約其並未誓守、並表示無遵守之意、因其利用華北戰爭勝利者之地位、強迫中國收受一部「滿洲國」軍隊、非僅如是、日本並強迫中國同意由其指定此項軍隊之駐紮地、且最近之大連會議、日本竭力壓迫北方中國軍事領袖承認「滿洲國」、此對朝野中國愛國志士至爲重要者也、

日本堅持李際春部下之「滿洲國」軍隊必須留駐在北甯路、以資保護、此即予日人在北甯路之地位、當「滿洲國」仍在中國統治之下時、日本佔有南滿鐵道、深入滿洲中心、茲其亦圖利用北甯鐵路、在華北佔領同樣之地位、此種言論、本地可靠日人莫不自由議論、而現在之事實亦足以證明其爲屬實、

吾人值得研究日人利用此等反叛軍隊被日本軍隊推入長城以內并予供給、於是彼等攻擊中國軍隊、當彼等被擊退而向長城潰敗時、中國軍隊即不能追擊、若中國軍隊緊追其後，日本軍事當局便肆言中國軍隊反攻日軍、於是即調動軍隊由長城趨入華北、而同時日軍宣傳部亦必發表關於必須停止華軍繼續攻擊長城線日軍地位之長篇宣言、

因此、李際春軍隊爲華日人之槍頭、該軍隊之駐紮於沿北甯路一帶、實予日人完全統治由瀋陽至塘沽鐵道線、現在當然日人揚言李際春與彼等無關、謂李之部下係中國之「反蔣介石軍隊」、但此間有一報指摘其說爲不當、該報謂以此項軍隊爲華人而論、日本依照其肅清灤東中國軍隊之意、當有解除之責、若以彼等屬於日本之誓約、亦必須撤退至長城線、

若日本兩者均未實行、則日本之簽訂停戰協定完全爲不誠實無疑者也、

青島之三鬼艦

（外論社譯自法文上海日報評論）

中國政治之推演、每日幾乎有新奇而出乎意料之變化、初視之似乎時局狀態永無可解之日、

一個神祕的導演者、用其鬼斧神工之藝術手腕立刻觸動此感人之音鍵、最奇特最難於使人置信之新聞供給於公衆之前、其聲調之眞切、其力量足以引起與論之感動或竟引起一種批評之動向、

但吾儕身在中華、勸人之前日新聞、或爲遠方某一軍人之火中取栗、純爲私人利益着想、或則爲反對中央當局之某種新的政治陰謀、每致引起民衆之好奇、建築於「不可權衡者」上面之妥協終於在最後參入、幾乎時常如此、因其異常之簡單而使人驚呆或失笑、不必窮究在汝目前狠長的演出之劇本之內容、因汝將勞而無獲並使汝有不敢置信汝之記憶力之危險、總之、一切好結果亦好、而人們亦時時向吾儕反覆申言、「中國係一令人喜悅之國家、」

動人之最近新聞、中國報紙自六月廿四日起方始述及、標題曰「在中國海軍中尋覓沈鴻烈司令部下之三鬼艦、」「此戰艦、二只爲巡洋艦「海圻」及「海琛」、一練習艦爲「肇和」、在六月廿五日傍晚突然離開青島海口、其煤倉將近空無所有、艦上糧食亦不足供長距離之航海、惟相隔已有十日、三艦仍飄浮於大洋中、沿海岸航行之船隻似曾見此三艦、惟亦不能十分確定、有謂其已開往塘沽洋面者、或有謂其在溫州洋面者、惟都不能確指其究在何處、終於昨日晚間、有一浮泛之電報謂此三鬼艦拋錨於離香港五海里之汪洋中、

吾人知爲何以此三艦要脫離東北艦隊、至少吾人已得讀沈鴻烈司令之解釋、六月二十四日沈司令往鎭海艦作其例行之每週檢閱、險遭暗殺、彼所乘之小火輪之船長突然袖出手槍、以圖襲擊沈司令、但因其舉動不甚敏捷、致被解除武裝、且於翌晨被判死刑、

即在此行刑之日、三戰艦上突然發生叛亂、當夜開離青島、叛兵用無線電要求沈氏辭職、沈氏聲稱彼願放棄其一切職司、甚至犧牲其本人性命、假如此項犧牲能阻止叛艦投降「滿洲國」、

此後有數方面派出飛機尋覓該三艦、中國報紙甚至預言吳淞洋面將有海軍之戰、

此次叛亂之動機甚多、據人云艦上軍官不滿意現狀、彼等欲得更好報酬之位置、但有一姑息之電報稱彼等之不滿意現狀、有重大之原因、從前張學良曾出資維持東北艦隊、自張氏出國後、彼此至今未得分文、沈司令恐亂事蔓延及於其他各艦、急電北平當局請發六萬元以資分發欠餉、

三逃艦曾在威海衞洋面徘徊數日、沈司令提出辭職、南京亦准予辭職、以冀三反艦回歸原隊、但此三艦不知如何得裝足煤及食糧後、開往廣東、

現在之問題在乎廣東方面是否能接納彼等、在此時期各方內幕中之交涉必甚活躍、假如南京不願出相當之代價、則此事之結果大約將有利於廣東方面也、（十八日）

皇后減租恤農

（路透社）

荷蘭——皇后威爾漢密娜、因鑒於時局之艱難、同情於農民之困苦生活、故自願將其所有之租與農民之田地租稅減去半數、按荷蘭皇后之田地甚廣、減去半租稅、則於進款之減少大有可觀云

船期

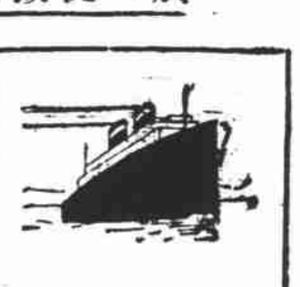

◉利生輪船

本輪準本月九日星期日正午由老寧波碼頭開往威海衞烟台塘沽沿途均泊除大餐間外另設特別官艙惠顧請臨怡和洋行接洽電話一五二九〇號　213

◉吉和輪船

本輪準本月十日星期一晚由招商局下槎碼頭開往漢口沿途均泊除大餐間外另設特別官艙惠顧請臨怡和洋行接洽電話一五二九〇號　214

輪船進口預告

七月

船名	日期	來處	公司
平和	八日	長江來	怡和
江安	八日	長江來	招商
新銘	八日	天津來	招商
吉和	八日	長江來	怡和
裕生	八日	粵港來	怡和
蘇州	八日	青島來	太古
鄱陽	八日	青島來	太古

輪船出口報告

▲甯波班		
新江天	八日	招商
甯興	八日	三北
普安	八日普陀	招商
新北京	十日	太古
新甯紹	十日	甯紹
鴻興	十日	達興
▲長江班		
武昌	八日	太古
江新	九日	招商
鄱陽	十日	太古
江安	十日	招商
吉和	十日	怡和
新甯興	十一日	三北
沙市	十一日長沙	太古
德和	十一日	怡和
江靖	十二日	招商
吳淞	十二日	太古
江和	十二日宜昌	怡和
江華	十三日	招商
大通	十三日	太古
江大	十四日	招商
長沙	十四日宜昌	太古
隆和	十四日	怡和
黃浦	十五日	太古
▲北洋班		
四川	八日午青島	太古
盛京	八日午威烟沽	太古
澤生	八日午青島	怡和
利生	八日威烟沽	怡和
臨安	十日大牛	太古
通州	十日威烟津	太古
蘇州	十日青島	太古
阜生	十一日威烟沽	怡和
富陞	十一日青島	怡和
新銘	十二日威烟津	招商
浙江	十二日烟沽	太古
總安	十三日大牛	太古
順天	十四日威烟沽	太古
山東	十四日青島	太古
▲南華班		
瓊州	八日午汕港	太古
和生	八日午汕港粵	怡和
新甯	八日廈港粵	太古
裕生	十日汕港粵	怡和
綏陽	十日汕港	太古
明生	十一日汕港粵	怡和
濟南	十一日汕港	太古
潁州	十三日汕港	太古
四川	十四日汕港	太古
▲溫州班		
廣濟	八日	招商
海晏	十一日	招商
▲福州班		
萬象	十日	三北
▲瑞安陽平班		
新瑞平	八日楚瑞平	滬興
瑞平	十三日瑞平沙	滬興
▲通揚班		
鴻大	八日	大通
大和	八日	大達
正大	九日	大通
廣祥	九日	大達
隆大	十日	大通
大慶	十日	大達
▲溫台班		
台州	八日定石海	聯安
舟山	十日定石海	聯安
達興	十一日定石海	聯安
穿山	十二日穿石海	聯安
益利	十三日定坎溫	聯安
大華	十四日定石海	聯安
▲香港小呂宋班		
胡佛	八日	大來
傑弗遜	十二日	美郵
俄羅斯	十七日	昌興
▲歐洲郵船班		
凡特伯爵	十四日曲里阜	意郵
拉瓦爾賓涕	十一日倫敦	大英
埃薩	十三日亨堡	美最時
阿羅梅斯	十五日馬賽	法郵
盤情蘭	二十日亨堡	亨寶
▲太平洋郵船班		
搭虎脫	八日西雅圖	美郵
傑克遜	十一日舊金山	大來
加拿大	十七日溫哥武	昌興
太平洋	廿三日紐約	天祥
▲世界班		
披耶史	十八日	大來

總統號郵船班

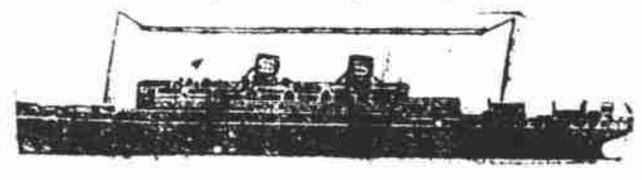

香港・小呂宋
來往最密之輪班
傑弗遜總統　七月十二
批亞士總統　七月十八

舊金山・紐約
本班取道神戶橫濱檀香山
胡佛總統　七月廿二
格蘭總統　八月五日

西雅圖・維多利亞
特別快班十四天到西雅圖
經神戶橫濱
傑克遜總統　七月十一
傑弗遜總統　七月廿五

歐洲・紐約
經香港小呂宋星加坡蘇伊士河及地中海
批亞士總統　七月十八
孟羅總統　八月一日

大來輪船公司　美國郵船公司
廣東路三號　電話一五三〇九

將軍號郵船班

開往舊金山・泡脫倫
經神戶橫濱
李將軍　七月十九

開往香港・小呂宋
潘興將軍　七月廿六

由上海至舊金山　美金一百八十五元
往歐洲六十三金鎊

本輪特備寬闊外房間及船面以供遊客散步船上并有冷氣儲藏室如蒙賜顧請臨本行接洽

美國太平洋輪船公司
沙遜房子二樓　電話一八〇一四

日本對華北之陰謀末戰

我的女朋友們

小鶯

重逢

「呵！×哥。」當我重返古城第二日的黃昏，在公園裏池邊閒踱的時候，突然看到一位憔悴的少女，如果不是聲音沒有變更，我又如何會認識她就是C姑娘呢。

三年前我們在南國初次遇到時，她是一個活潑無邪的少女，終日是談笑，她不知愁苦，我因為家庭的姻誼，和她哥哥同學友好的雙重關係，當時負有使命的去監護這位姑娘。

學校生活所給予她的，或許是不能如何的滿足，尤其是言語不通，以及一般南國姑娘的狡滑與好搗亂，據她屢次的對我說，這都使她感到非常的痛苦。我每星期得到她學校去看望幾次，休假的日子她都到我們的宿舍裏來談談，這不過是想打破她旅中的生活痛苦的意思。

我們的少年同事對於此種事跡先有了衝動，每個男子都是貓詩食般的努力，第一步是對於我個人造了若干的故事，害的我每次都不敢單身去訪問C姑娘，以至每個禮拜日的下午，我的一間宿舍更成為一所俱樂部，大家都聚在一處想和這位少女接近。

自後，她也許熟習於學校生活了，除去要來拿一些轉交的物件，或是暫時的兌借一些錢鈔以外，再不會無目的的來坐一天；我自己也因為職務上的關係，不能時常去看她，更沒有注意到她最近的行動。

另外又起了一種傳說，但是，我雖然相信近代生活是可以轉移任何人的性情，學校生活是使少女走了別種途徑，C姑娘却是很聰明的人兒，又如何會涉入那種旋渦。

然而，事實總是這樣，她到我這裏來的蹤跡更加的疏了，裝束也漸漸的華麗的起來，尤其是用流利的南方語言談最近時髦影片的種種情形，使我證實了那些皇后交際花等傳說的非虛。所以，我寫信通知她的哥哥。

我自己因為生活的關係，離開了南國，流浪到中原的荒漠，在中古式城池的長安，忘記了南國繁華的一切，忘記了C姑娘以及一般朋友，可是，有一次在她哥哥的信裏，曾提她脫離家庭，中途輟學去和一個少年同居的事件，使我代這位事實上還不能獨立的少女焦慮。

這番重逢時，她憔悴了，我們相對無語，默默的走遍全園，不會注意到一切幸福的人兒，不會注意到快樂的伴侶。我想詢問她一些近況，可是，從這憔悴的面龐上證明，我又何敢啓口呢？

信不信由你

李柏蘭(Ripley)作

美國俄哈俄州米斯夫人，爲牧師之女，其兄五人爲牧師，其夫爲牧師，其夫兄爲牧師，其二子爲牧師，其二婿爲牧師，其四孫爲牧師，其姪二十一人爲牧師，一其近親中共有牧師三十八人。）

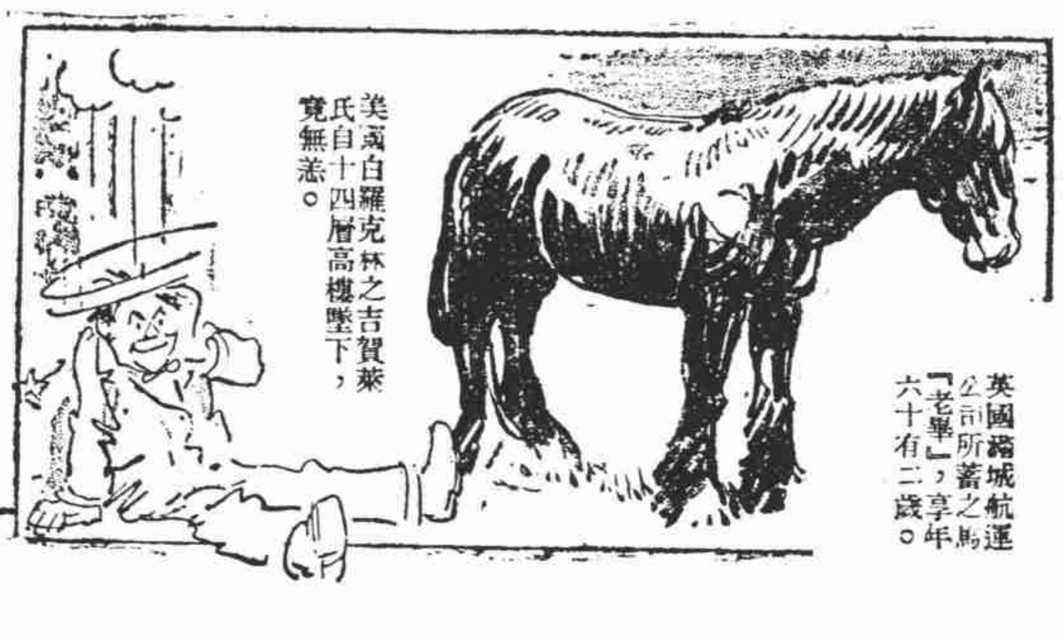

美國白羅克林之吉賀萊氏自十四層高樓墜下，竟無恙。

英國瑞城航運公司所蓄之馬『老華』，享年六十有二歲。

美國西北大學之華恩氏，在三年中打破撐竿高跳之紀錄者三次，但僅得第一獎一次。

狄斯女士的信箱

單調的反動

狄斯女士——

為什麼十五六年來規規矩矩的模範丈夫突然地和別的女子們荒唐起來了呢？而這些女子又遠不及他的夫人美麗！在這一個結婚生活的時期裏，有些什麼東西會使他這樣的發生呢？

——奇怪者

答：這是單調的家庭生活的一個反動。和小孩子們不時要賴學的動機一樣的。這是男子們心情中間的一種尚未馴服的東西，這東西時時要喊求自由，這種東西時時要使他出外去浪遊。

···

每一個丈夫，假使講老實話，都會承認他們有時彼此都覺得對方很厭煩的。他們彼此都飽厭了。他們都知道對方的每一個思想和心情，他們就希求着和別個男子或女子的相交。他們都歡喜一個新的人格的刺激。他們也歡喜做冒險的事情去刺探別人的心和腦。他們也歡喜新鮮的吻，和熱情的刺激。

···

女人並不比男子少希求這些，祇是她們已學得了壓制她們的慾望了。她們被習俗所籠住了，這使他們不能放任自己的慾望。而男子們却較為自由的去動一動翅翼和跳一兩步呢。

···

常有一個半年男子忽然放蕩了。這是他希求換一換口味，和看看他是否再有講戀愛的能力的原故。其實他是想一望偷得的浪漫。猶之他在幼小的時候，要搜搜家裏的糖菓箱一樣的。

···

在他吃飽之後，這一孩子是會回到他母親那裏的。而且或許還會悔恨偷吃了糖菓，答應以後要做一個好孩子哩。可是這須在他自已滿足了以後罷了。

——桃樂賽狄斯。

烹飪

咖喱雞或牛肉

童子雞……一隻
小牛肉……一磅半
白塔油……二兩
麵粉……半茶匙
咖喱粉……一茶匙
酸蘋果……一隻
檸檬汁……少許
洋葱頭……兩隻
清水（或雞湯）……一品脫

將小牛肉或童子雞切成大小適中之小塊，入沸白塔油中煎之，熱後即取出。再將洋葱頭及蘋果入鍋中煎之。漸漸將麵粉酒入，再加咖喱粉，鹽，檸檬汁，最後加水、煮數分鐘後，再加已煎熟之牛肉或雞。悶二小時，使之極酥。食時如於盆旁加飯少許，更妙。

隨筆

小鶯

中華民國國民政府交通部官辦招商局建國輪船，因女乘客無錢購票、由茶房老爺宣判死刑，當推下黃浦江執行，這乃是七月八日時報所刊之消息也。

據報紙所刊消息，夫故撫遺孤，女紅苦度，不能一飽，來滬尋幫傭位置，又無所成，這苦惱餘生，死且大解脫。山西婦人王萬軒，地下有知，當感謝茶房老爺之大恩大德！

可是，那孩子呢？十四歲無父無母之兒，流落異鄉，還有誰管的了。

···

母的情人強姦少女，盡力抵抗，母且責女。

性愛有時且超過親愛，殺夫殺子種種問題的發生，或即在此。

夏末晚服

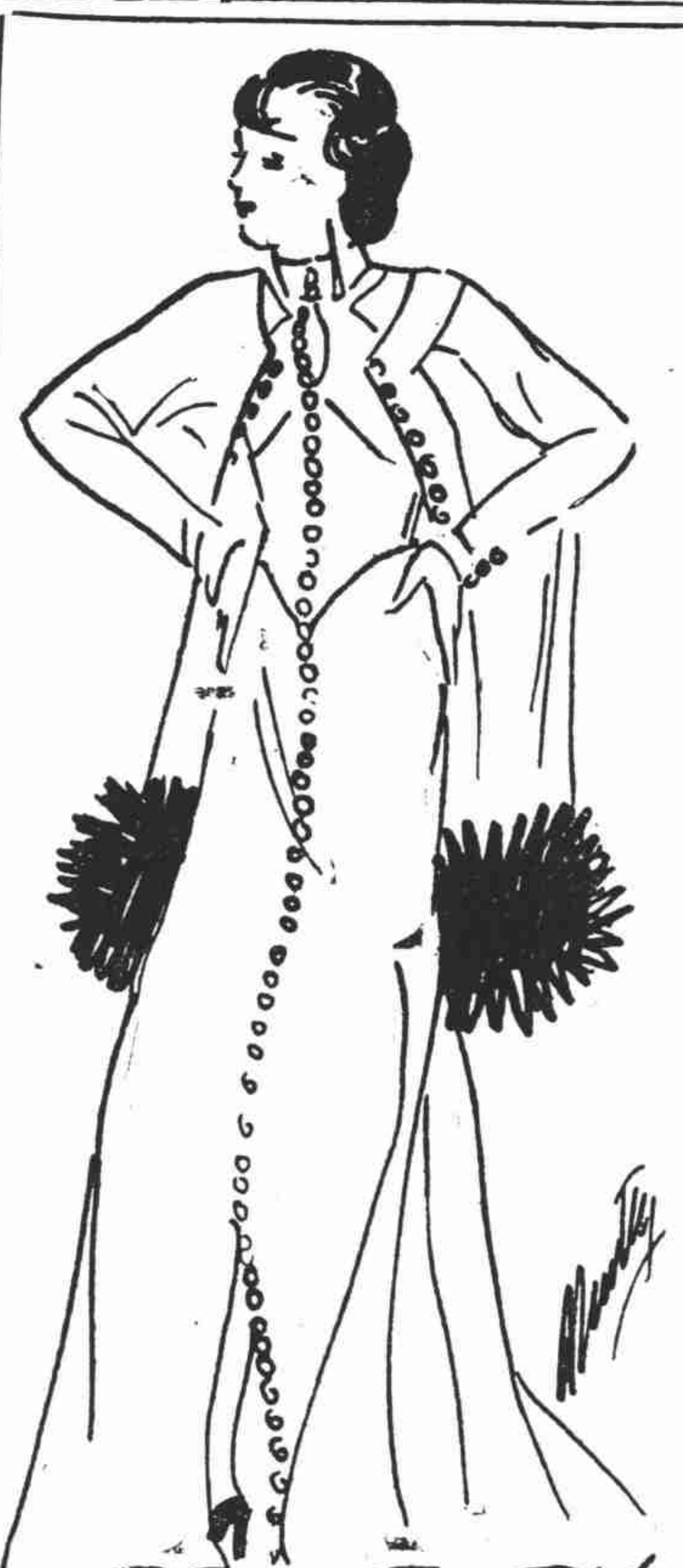

服著這衣式的季候，大約離「已涼天氣未寒時」不遠了。

含有極度西式風味的多襉下擺旗袍，齊膝處開中縫小短义，則行時的滾滾浪，盡向兩旁濕去。而最別緻的，却是由上而下密密鑲縫的中縫貝類飾鈕。

薄短外衣無領。也釘有飾鈕與邊飾的。

上海時裝綢緞公司

本頁每日刊出之婦女新裝請到上海時裝綢緞公司定製式樣新穎美麗合時本公司專做摩登結婚禮服并有禮服出租倘蒙賜顧無任歡迎

同孚路三四九號　電話三五〇九〇號

中國人請飲國產

烟台啤酒

今年出品　遠勝舶來

各大食物店及菜館舞場均有出售

星期一插畫——「剪髮蜘蛛」